

Pingtung

TRAVEL GUIDE
2022

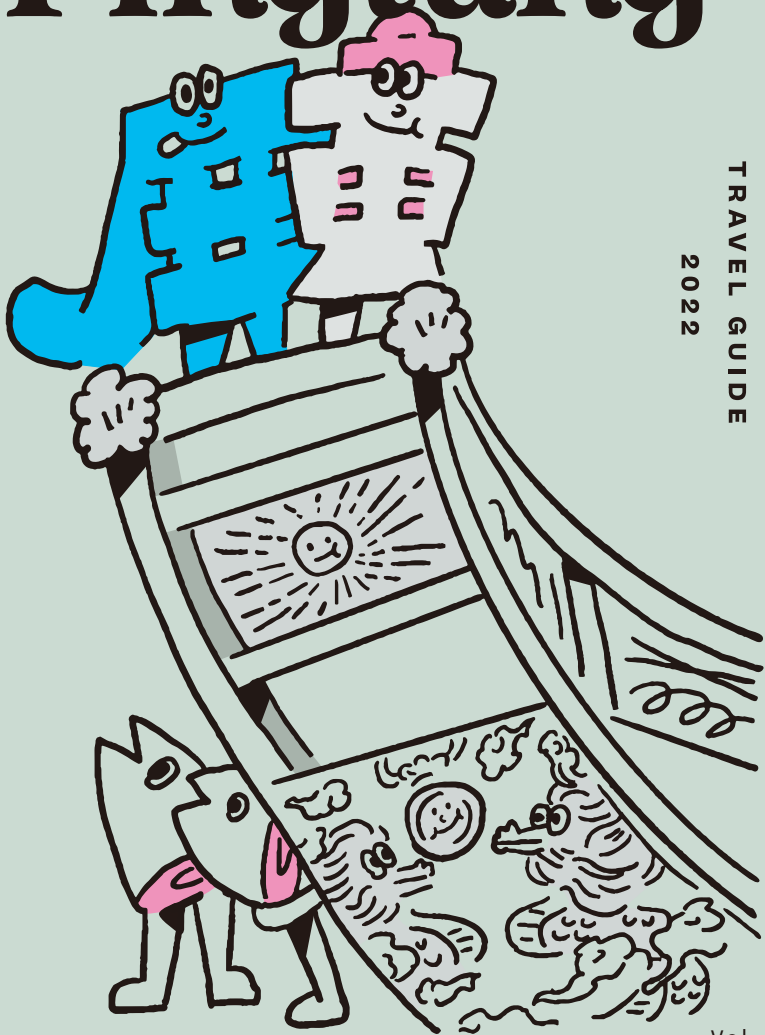

屏東旅行

신과 함께하는 축제

1년 내내 끊기지 않는 페스티벌

Vol

4

5개의 여행 테마

36개의 여행 코스

다양한 핑둥의 모습들



핑둥에 왔으면, 작은 마을을 거닐고, 맛있는 먹거리를 찾아다니며 좋은 기억들을 남길 수 있겠죠. 아니면 산과 바다에 몸을 던지고, 대지의 자유분방함에 몸을 내맡길 수도 있습니다. 도시의 여러 명절이나 사찰의 행사를 참여하여 그곳의 문화에 심취하는 여행은 어떨까요. 홀로, 혹은 가족이나 친구들과 함께 핑둥식 모험을 즐겨보시는 것을 추천합니다.

핑둥은 여행을 갈망하는 모든 여행자들을 환영합니다. 저희가 준비한 5가지의 테마 ‘마을 구석구석 탐방하기’, ‘아이들의 놀이동산’, ‘산과 바다는 나의 무대’, ‘문화 저장 창고’, ‘신과 함께하는 축제’를 통해 더욱 멋진 여행을 할 수 있을 것입니다. 당신을 핑둥의 여러 매력 속으로 안내하고, 아름다운 경관이 기다리는 곳으로 도해드리겠습니다. 저희의 도움과 함께 보다 더 멋진 여러분의 여정을 완성하시길 바랍니다.

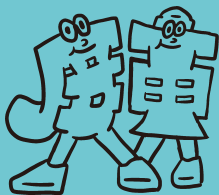

Pingtung

TRAVEL
GUIDE
Vol.

4

신과 함께하는 축제

1년 내내 끊기지 않는 페스티벌

핑둥은 1년 내내 다양한 축제가 준비되어 있다. 꽃등을 보기도 하고, 폭죽을 터뜨리고, 복을 빌기도 한다. 아허오 여신, 왕예 신, 할머니 왕예 같은 신과 함께 이 축제를 즐겨보자! 낮부터 밤까지 흥이 끊기지 않도록 다양한 공연도 준비되어 있다. 게다가 아름다운 고적들도 이 축제에 함께하니 핑둥의 모든 멋이 한 자리에 모인 것만 같다. 어쩌면 이런 도시 자체가 하나의 축제가 아닐까.





CONTENTS

PINGTUNG TRAVEL GUIDE Vol.04

핑둥시 / 자등항 / 린뤄항 / 완란항 / 동강진 / 형춘진 /
처청항 / 무단항 / 주루항



ROUTE
01



핑둥시
등이 빛나는 핑둥

08



ROUTE
02



자등항, 핑둥시, 린뤄항, 완란항
즐거운 정월대보름

10

ROUTE
03



동강진
동강의 신과 친해지기

12

6



ROUTE
04



형춘진, 처청항
반도의 노래와 예술 축제

14



ROUTE
05



처청항, 무단항
언제나 따뜻한 온천

16

ROUTE
06



주루항, 린뤄항
할머니 왕예의 귀향

18



7

등이 빛나는 핑둥

밤의카니발 # 즈런팅 # 도시관광

핑둥 심야 카니발에 참여하면, 휘황찬란한 불빛이 강가를 비추어 그 어느 곳보다도 화려한 산책로가 생긴다. 즈런팅에 가면, 청년들로 가득 찬 야시장을 볼 수 있는데, 평온한 낮과는 완전히 상반된 모습이다.



1 \예술적 작품, 밤의 산책길 /

핑둥 등빛 축제

- 완넨천 주변, 셴민 공원, 빅토리 스타인
- 대보름 기간

매년 구정 기간이 되면 핑둥에는 여러 등 축제가 열린다. 완넨천부터 첸시 공원까지 국내외 예술가의 손길이 닿으며, 그 어느 곳보다 화려한 경관을 자랑하게 된다. 여기에 다양한 공연과 행사가 더해지니 이보다 더 좋은 야간 산책로는 없을 것이다.

2 \핑둥 최대 사원 /

츠평궁

- 핑둥현 핑둥시 중산로 39 호
- 05:00-22:45

츠평궁은 핑둥시에서 가장 큰 사원으로, 그곳에서 주로 모시는 여신을 현지인들은 ‘아허오 여신’ 이라고 부른다. 설날 그믐날 밤, 츠평궁에서 참배를 드리고, 위황궁에 가서 평안죽이나 만수면을 먹는 것이 핑둥인들의 새해를 보내는 전통이다. 핑둥인들은 보통 이렇게 사당에 가서 신들의 축복을 받고 마음을 다지며 한 해를 시작하곤 한다.



Cihfong

Temple



Pingtung Night Market

3 \미식의 장 /

핑둥 야시장

- 핑둥현 핑둥시 민주로 36 호



핑둥 야시장은 미식의 장으로 유명하다. 레몬 젤리 쥬스, 표고버섯 고기 찜, 신타우 화로구이 등... 완자를 ‘찌’낸 이 음식은 핑둥에서만 볼 수 있는 특별한 먹거리이다. 음식을 잔뜩 먹고 배가 부르면 이제 골목으로 들어가보자. 일제시대부터 그 자리를 지키고 있는 건축물들이 당신을 맞아줄 것이다.

4 \핑둥 청년의 창업의 장 /

즈런팅

- 핑둥현 핑둥시 런더로 43 항 5 호
- 가게마다 영업시간 상이



옛 산림국의 숙소 단지를 활용한 즈런팅은 ‘창업 맨션’이라는 개념으로 청년들의 창업 거점으로 탈바꿈하였다. 약 60년의 역사를 가진 오래된 건물은 예술가에 의해 새롭게 칠해져 이 도시의 랜드마크가 되었다. 이곳에는 도예, 음악, 영상, 주얼리, 가죽 등 다양한 영역의 신예들이 모여서 자신의 아이디어를 발산하고 있다.



즐거운 정월대보름

정월대보름 # 물에뜨는 _ 등 # 오래된 _ 사원

새해에는 형춘 반동에서 시골벽적인 대보름을 보내는 것이 좋다. 류근창에서 새로 태어난 아이를 보며 복을 빌기도 하고, 린즈네이에서 폭죽 영웅을 보아도 좋다. 그도 아니라면, 린뤄에 가서 물 위에 띄우는 등을 보거나, 우고쉐이에서 기도를 하며 폭죽을 보아도 좋다. 시간이 봉인된 것만 같은 곳들에 가서, 옛날을 상상해보는 것도 새해를 맞이하는 좋은 방법이다.



5 \꺼지지 않는 등불 /

류근창산산귀왕 사원

● 핑둥현 자동향 치난로 57 호

류웨이 커지야는 오래전의 ‘새로 태어난 아이를 보며 복을 비는 문화’를 유지하고 있다. 류근창산산귀왕절의 방식은 더욱 특별한데, 신도들은 소위 말하는 ‘복 방’을 만들고, 그 안에 복을 빌 대상을 초청하고 기도를 한다. 갓 태어난 작은 남아 아이의 집안은 아이를 데려가기 전 천지신명께 감사하고 보살핌이 있기를 기도한다. 이러한 과정을 보면 커지야 사람들의 역사와 전통을 중시하는 정신을 알 수 있다.

6 \왕예의 순찰과 대나무 폭죽 /

린즈네이 산산 사원

● 핑둥현 핑둥시 형양가 43 호
● 매년 정월 대보름



이 삼산 사원은 여전히 여러 민속 신앙 전통을 믿고 있다. 예를 들자면 매년 대보름에 진행되는 ‘대나무 폭죽’ 행사다. 이는 왕예가 마을의 안전을 보살필 때, 새로운 대나무에 폭죽을 휘감고는, 그것을 빙빙 돌면서는 또 ‘폭죽 영웅’이 불이 붙은 대나무를 들고 ‘신의 가마’에 달려들어 이를 폭발시키며 악을 내쫓는다. 폭죽이 터지고 난 뒤에는 그 잔해를 일종의 부적으로 여기기도 한다.



7 \물 위의 등, 바다로 향한 신앙 문화 /

카이밍탕정청공 사원

● 핑둥현 린뤄향 청공로 170 호 ● 매년 정월 대보름



카이밍탕정청공 사원은 일제시대 때 세워진 사원이다. 현지에서는 상당히 오래된 의식인 ‘청수영등’을 지켜오고 있다. 의식을 행하는 이는 이 신을 모시고 의식 현장인 바다로 이동하는 신앙 문화를 뜻한다. 이 외에도 할머니 왕예의 친정으로 돌아가기도 린뤄향의 중요한 문화 풍속으로 정월 초이렛날이 되면 왕예와 할머니 왕예를 맞은 후, 연일 복을 비는 행사를 열어 그 활기를 더한다.

8 \우고쉐이에서 즐기는 대보름 /

우고쉐이 부락

● 핑둥현 완완향 오고우촌 시성로 87-6 호
● 매년 정월 대보름



타이완에서 유일하게 역사 부락으로 등록된 우고쉐이는 느리게 흘러가는 생활 패턴에 과거로 돌아간 건 아닌가 하는 착각이 들게 한다. 특히나 정월대보름이 되면, 우고쉐이에서는 복을 빌기 위한 ‘첨포성’ 행사를 진행하기도 하는데, 이 행사를 통해 옛 커지야인들의 응감함을 엿볼 수 있다. 이 행사는 우고쉐이의 생활과 문화를 여행하는 데에 빼놓을 수 없는 특별한 경험이다.



동강의 신과 친해지기

잉왕평안제전 #3 년마다 _ 돌아오는그날

동룡궁은 항해의 수호신인 온왕을 주로 모시는데, 동강 사람들은 친근한 마음에 ‘왕예 할아버지’ 라고 부르기도 한다. 이는 현지에서 가장 중요한 신으로, 3 년마다 ‘잉왕 평안 제전’ 이 열린다. 이 행사는 화려한 왕선을 불태우며 왕을 보내는 의식을 하는 행사로, 동강 문화의 정수를 맛볼 수 있는 자리이다.



9 \ 3 년마다 오는 기회, 잉왕 평안 제전 /

동룡궁

● 평동현 동강진 동룡가 21-1 호 ● 05:00-23:00



왕예 신앙은 동강 지역에서 주요 신앙으로, 동강의 동룡궁과 류추의 산룡궁, 그리고 시저우의 사이텐푸 모두 향불이 끊이지 않는 유명 사찰이다. 특히 동룡궁의 금박을 겹겹이 쌓은 패루를 보아 동강인들의 신앙심이 얼마나 깊은지 알 수 있다. 또한 타이완의 종교 문화 자산으로 등록된 ‘잉왕 평안 제전’ 과 특별한 ‘치자오투우 가마 문화’ 는 이 제전에서 꼭 봐야할 핵심 내용이다.

10 \ 선물같은 맛의 기억 /

동강 먹거리

● 흑식당 판탕 (黑食堂飯湯), 치우지 상가오른 (邱記雙糕粿), 엽가육과 (葉家肉糰) (부록 참고)

동강의 판탕은 그냥 찬 밥에 맑은 국을 말아주는 것이 아니다. 밥에 각종 약재와 부재료, 고기로 맛을 낸 타이완 버전 오차즈케인 것이다. 만약 이것으로 부족하다면, 어묵과 상가오른, 다량어 사탕 등을 들고 돌아가보자. 그리운 동강의 맛을 채워줄 것이다.



11 \ 바다가 보여주는 활력 /

따평만 풍경 지구

● 평동현 동강진 따탄로 169 호 ● 09:00-18:00



만을 따라 자전거를 타다, 따평만 대교에 이르면, 석호부터 바다까지 끝없이 이어지는 그 풍경이 정말 환상적이다. 따평만의 유명한 요트 정박장인 ‘빈만 부둣가’ 에 왔다면, 따평만 바다 위의 보물로 설계된 ‘빈만지심’ 도 보고 바다가 주는 활력도 얻어 가자.



12 \ 타이완 남쪽 최대의 어시장 /

화치아오 어시장

● 평동현 동강진 차오롱로 39 호 ● 10:00-18:30

화치아오 어시장은 ‘남타이완 최강대 어시장’ 이라는 별명이 있다. 시장에 들어서면 값싸고 신선한 다양한 해산물이 손님들의 눈을 사로잡는다. 그중에서도 으뜸은 식당이나 상가의 쇼케이스 속 전시된 기름기 넘치는 분홍빛 참치일 것이다. 이곳에서 참치를 맛보면 절대로 그 맛을 잊지 못할 것이다.

반도의 노래와 예술 축제

여리음악회 # 문화와사람

반도의 가요제에 참석하면 평등 특유의 음악을 들어볼 수 있다. 그 음악을 따라 형춘의 명소를 돌아보자. 천다 고택과 형춘 동굴, 오랜 성벽, 옛길, 그리고 형춘의 팔경까지. 여러 지역 문화와 사람들이 당신의 눈을 끌 것이다. 물론 귓가에는 항상 작게 노래가 들리고 말이다.



사진 출처 : 도상사가 (島上寫歌)

13 \ 형춘 민요의 생명력 /

반도 가요제

● 평등현 형춘진 ● 매년 11 월 개최

형춘 국제 민요 음악회에서 시작된 반도 가요제는 전통 가요와 곡예, 연극, 시짓기 등을 접목한 행사로, 요즘 세대의 음악인과 민요 전문 예술인을 함께 초대한다. 형춘 민요관과 만져우 소리 박물관 사이의 골목들과 광장을 공연 무대로 만들어, 형춘 민요에 생기를 불어넣고 있다.



14 \ 현존하는 타이완의 가장 온전한 고성 /

형춘 고성문

● 동문 - 형춘진 동먼로 / 서문 - 형춘진 중산로 / 남문 - 형춘진 형난로 / 북문 - 형춘진 베이먼로

형춘 고성문은 타이완에 현존하는 가장 온전한 형태의 고성이다. 마을을 둘러보면 북구에 성공한 동, 서, 남, 북성문과 원래 모습 그대로의 성벽을 볼 수 있다. 고성문은 현지의 생활과 굉장히 밀접하다. 서문에서는 가요제가 열리거나 중원절 기간 중에는 동문에서 창구 행사가 열리기도 한다. 이렇게 신과 구가 공존하는 모습을 보여주며 고성문은 그 자리를 지키고 있다.



15 \ 매년 필참, 뽕산평 아트 페스티벌!

하이커우 항구

● 평등현 처청향 하이커우촌 하이커우로 1 호



하이커우 항은 아름답다. 주변에는 ‘작은 사하라’ 라고 불리는 해변 사막도 있다. 가을과 겨울이 되면, 태평양에서 불어오는 뽕산풍이 불어와서, 대지에 강렬한 바람의 흔적을 남긴다. 매년 이것을 주제로 열리는 ‘뽕산평 아트 페스티벌’은 예술과 바람을 접목시킨 아주 흥미로운 행사이다.

16 \ 현지인의 여름나기 음식 /

처청 뽕도싼

● 황가 뽕도싼 (黃家綠豆蒜), 아포 뽕도싼 (阿婆綠豆蒜), 석천 뽕도싼 (石川綠豆蒜), 린엄마 뽕도싼 (林媽綠豆蒜) (부록 참고)

1년 내내 여름의 날씨를 지내는 형춘의 현지인들의 더위와 맞서기 위해 먹는 음식이 있다. 바로 ‘뽕도싼’이다. 아마 꽤 많은 사람들은 반도에서 꼭 먹어야 할 명물로 손꼽을 것이다. 뽕도싼은 마늘 (싼)이 들어있지 않지만, 그 모양이 마늘 끝을 닮은 모양의 껍질 벗긴 녹두를 끓인 후 설탕물을 넣어 달짝지근하게 만든다.



언제나 따뜻한 온천

쓰촨시온천 # 쉬하이온천 # 형춘반도

형춘 반도에는 매력적인 온천 지역이 있다. 중앙 산록 서쪽의 처청에는 산 속 안개가 자욱한 쓰촨시 온천, 동쪽 무단향에는 배산임수의 쉬하이 온천. 따뜻한 탄산 온천 속에 들어가 있노라니, 무언가 없던 병도 자연에게 치유받는 기분이다.



17 \ 타이완 4대 명탕 중 하나 /

쓰촨시 온천

● 평동현 처청향 원화로 1 호 ● 화요일 휴무

평동 처청에 위치한 쓰촨시는 일제시대 때 유명해진 온천 마을로 수질이 매우 좋고, 약염기성의 탄산 온천수를 자랑하여, 사람들에게 '미인탕'으로도 불린다. 쓰촨시로 여행을 왔다면, 마을 내에 여러 온천 숙소와 식당들이 있을 것이고, 쓰촨시 온천 공원의 후디에 골짜기 산책로까지 더한다면 미식과 절경, 그리고 '미인탕'의 치유까지 즐길 수 있을 것이다.



18 \ 아름다운 해안과 초원 그리고 온천 /

쉬하이 온천

● 평동현 무단향 쉬하이촌 동쪽 (쉬하이 초등학교 옆)
● 13:30-21:30, 토요일 12:30-21:30, 일요일 09:00-19:30,
연휴 휴일 09:00-21:30

다른 도시와 고립된 쉬하이 마을은 아름다운 해안과 초원 그리고 온천이라는 자원이 있다. 1887년 영국 탐험가가 여행을 와서는 이 쉬하이 온천에 대한 글을 쓰기도 하였다. 오늘날 쉬하이 마을은 형춘 반도의 휴양지가 되었다. 무단비산 산책로나 쉬하이 초원을 걸으며 시원하게 땀을 흘린 후 온천에 간다면, 그보다 더 상쾌할 수 없을 것이다.

19 \ 200년의 역사, 독특한 건축물 /

푸안궁

● 평동현 처청향 푸안로 51 호 ● 05:00-21:00

200년이 넘는 역사를 지닌 처청의 푸안궁은 독특하게도 북방의 궁전 형식의 건축 구조를 지녔다. 그 분위기뿐만 아니라 그곳에서 모시는 신존도 일찍이 건륭황의 작위를 받았고, 타이완 전역에서 가장 신기한 사당이라 할 수 있다. 이곳은 4층짜리 금색 향로가 또 매우 유명하다. 푸안궁과 온천 마을 냉 자리한 칭룽사는 함께 처청에서 꼭 방문해야 할 사찰로 유명하다.



20 \ 끝없는 꽃밭 /

동원 수상 초원

● 평동현 무단향 동원촌 동첸로 129 호
● 해설 예약 0905-232-199(동원 지역사회 발전 협회)
08-883-1223(무단향 지역 사무소 농업 관광과)



아름다운 쿠치호수와 수상 초원이 함께 있는 동원 삼림 휴양지역은 동원 마을에서 가장 인기있는 곳이다. 수상 초원은 한눈에 다 들어오지 않는 꽃밭으로 되어 있으며, 언제나 물이 샘솟을 수 있도록 생성된 습지 지형이다. 이곳에 오면 휴양 코스를 예약할 수 있는데, 해설사님과 함께 습지를 둘러보며 집적 부드러운 대지를 밟아보면, 마음이 편안해지는 여행을 할 수 있다.

할머니 왕예의 귀향

독특한 _ 왕예신앙 # 주루고모부와 _ 린뤄삼촌

신과 사람이 인연을 맺었다는 이야기로 핑둥에는 독특한 왕예 신앙이 생겼다. 이로 인해 사돈을 맺은 호어뤄마을 주루와 커지야마을 린뤄는 대보름이 될 때마다 할머니 왕예가 친정으로 돌아가는 축제가 열린다. 두 지역의 신이 오고 가는 이런 행사 속에서 ‘주루 고모부와 린뤄 삼촌’이라는 재미있는 말이 생기기도 한 걸 보면, 신앙과 문화가 얼마나 잘 융화되고 있는지 알 수 있다.

사진 출처 : 주루 산산귀왕 사당



21 \ 주루 린뤄의 문화 교량 /

린뤄 푸성궁

● 핑둥현 린뤄항 중화로 68 호 ● 10:30-21:00

‘주루의 파양예가 린뤄의 쉬씨 여인을 부인으로 맞았다’는 전설 때문에, 산산귀왕 신앙은 주루와 린뤄의 문화를 이어주는 다리가 되었다. 매년 대보름이면 할머니 왕예가 친정으로 돌아가는 행사가 열리고, 린뤄의 오랜 사찰인 푸성궁도 이러한 의식을 행하는 중요한 사찰이다. 특히 할머니 왕예가 사당에 도착하여 신도들이 참배를 올리면 이 ‘신과 사람이 인연을 맺었다’는 축제는 지역과 소속을 넘나드는 중요한 문화가 된 것임을 알 수 있다.



사진 출처 : 주루 산산귀왕 사당

22 \ 역사가 가장 오래된 산산귀왕의 사당 /

주루 산산귀왕 사당

● 핑둥현 주루항 주밍촌 런아이가 174 호
● 08:00-21:00

타이완에서 역사가 가장 오래된 이 산산귀왕의 사당은 왕예의 결혼 전설과 믿음을 예전과 같이 이어내려오고 있다. 매년 정월 대보름이 되면 할머니 왕예가 친정에 돌아가는 의식을 절대로 빼놓지 않고 하고 있다. 타이완의 이 종교 문화 유산에 들어가면, 아름다운 목조장식과 판리쉐먼 신상이 이곳의 아름다움을 한층 더해줄 것이다.

사진 출처 : 주루 산산귀왕 사당



23 \ 현지 신앙의 중심지 /

린뤄 정청공 사당

● 핑둥현 린뤄항 정청로 170 호 ● 10:30-21:00

사당 앞의 패루에는 높게 ‘개대성왕 (開臺聖王)’이라는 현판이 걸려있다. 즉 이곳에서 모시는 신명이 정청공이라는 것이다. 정월 대보름 기간에는 할머니 왕예의 귀성 제전이 열리니, 정청공 사당에도 산센리 의실이 거행된다. 오랜 세월, 정청공 사당은 교육을 이끄는 중요한 역할을 하였고, 이로 인해, 핑둥현에서 시작되는 성화는 모두 정청공 사당에서 접화 후 봉송되었다.



24 \ 꽃가마를 테마로 한 놀이터 /

린뤄 화치야오 놀이터

● 핑둥현 린뤄항 탕다오촌 중화로 잔첸항 15 호 ● 08:00-21:00

새롭게 완성한 공유 공원은 ‘할머니 왕예의 귀성’이라는 이야기에서 아이디어를 얻었다. 이렇게 현지 신앙과 접목하여 타이완 첫번째로 꽃가마를 테마로 한 물놀이 공원이 완성되었다. 미끄럼틀은 ‘커지야의 꽃가마’를 주제로 디자인하였고, 그 외에도 모래사장, 커지야의 남색 전통 의상 모양의 분수까지 있다. 버튼을 무르면 시원한 물줄기가 뿜어져 나와 아이들이 신나게 뛰어놀 수 있다.







ROUTE 2 즐거운 정월대보름

우고웨이 보호소 (五溝水守護工作站)

주소 : 평동현 완관향 우고우촌 씨성로 87-6 호
전화번호 : 08-783-0475

ROUTE 3 동강의 신과 친해지기

흑식당 판탕 (黑食堂飯湯)

주소 : 평동현 동강진 씩위가 144-7 호
전화번호 : 0937-683-200
운영 시간 : 09:00-15:00, 월요일 비정기 휴무

치우지 삼가오룬 (邱記雙糕潤)

주소 : 평동현 동강진 씩이가 6 호 (제 2 시장 내)
전화번호 : 08-835-1432

운영 시간 : 07:00-12:00, 월요일 휴무

엽가 육과 (葉家肉棵)

주소 : 평동현 동강진 광푸로 3 단 156 호
전화번호 : 08-832-9218
운영 시간 : 09:00-15:00

ROUTE 4 반도의 노래와 예술 축제

황가 워또싼 (黃家綠豆蒜)

주소 : 평동현 처청향 푸안로 3 의 36 호
전화번호 : 0975-670-905
운영 시간 : 09:30-16:30, 주말 09:00-17:00, 수요일 휴무

아포 워또싼 (阿婆綠豆蒜)

주소 : 평동현 처청향 중정로 82 호
전화번호 : 08-882-5208
운영 시간 : 비정기 휴무

린엄마 워또싼 (林媽媽綠豆蒜)

주소 : 평동현 처청향 중정로 72 호
전화번호 : 08-832-9218
운영 시간 : 주말 운영 10:00-17:00

석천 워또싼 (石川綠豆蒜)

주소 : 평동현 처청향 푸안로 53 호
전화번호 : 0915-852-350
운영 시간 : 10:00-18:30, 목요일 휴무

핑동 여행 — Vol.4 신과 함께하는 축제

제작 기관 평동현 정부

주소 평동시 쓰요우로 527 호

편집처 평동현 정부 교통 여행처

전화번호 08-732-0415

출간년도 2022 년 1 월

*영업 시간 등은 실제 관광지 혹은 업체의 공지를 기준으로 하였으며, 실제와는 다를 수 있습니다. 평동현 정부 광고



핑동 관광여행사이트

핑동으로 가다



PINGTUNG
TRAVEL
GUIDE 2022

平頂山
旅遊
指南

