

Pingtung

TRAVEL GUIDE 2022

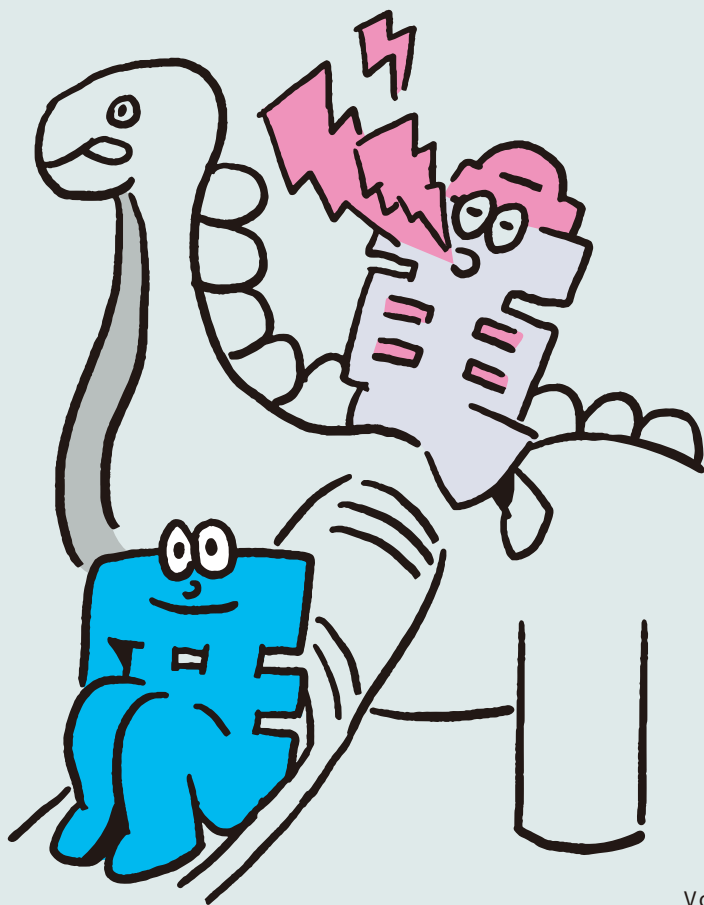

屏東旅行

아이들의 놀이동산

아이들은 놀이를, 어른들은 휴식을

Vol

2

5개의 여행 테마

36개의 여행 코스

다양한 핑둥의 모습들



핑둥에 왔으면, 작은 마을을 거닐고, 맛있는 먹거리를 찾아다니며 좋은 기억들을 남길 수 있겠죠. 아니면 산과 바다에 몸을 던지고, 대지의 자유분방함에 몸을 내맡길수도 있습니다. 도시의 여러 명절이나 사찰의 행사를 참여하여 그곳의 문화에 심취하는 여행은 어떤가요. 홀로, 혹은 가족이나 친구들과 함께 핑둥식 모험을 즐겨보시는 것을 추천합니다.

핑둥은 여행을 갈망하는 모든 여행자들을 환영합니다. 저희가 준비한 5가지의 테마 '마을 구석구석 탐방하기', '아이들의 놀이동산', '산과 바다는 나의 무대', '문화 저장 창고', '신과 함께하는 축제'를 통해 더욱 멋진 여행을 할 수 있을 것입니다. 당신을 핑둥의 여러 매력 속으로 안내하고, 아름다운 경관이 기다리는 곳으로 도해드리겠습니다. 저희의 도움과 함께 보다 더 멋진 여러분의 여정을 완성하시길 바랍니다.

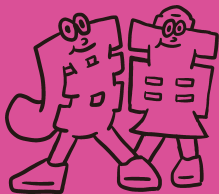

Pingtung

TRAVEL
GUIDE
Vol.

2

아이들의 놀이동산

아이들은 놀이를, 어른들은 휴식을

넘쳐나는 아이들의 에너지가 걱정이라면, 핑둥에 오면 된다. 이곳은 넓은 대지와 산과 바다 그리고 변화한 도시까지 모두 있다. 캠핑을 좋아하는 아이, 동물을 좋아하는 아이, 미끄럼틀을 좋아하는 아이 모두를 위한 다양한 선택지가 있다. 아이들은 마음껏 뛰놀고, 어른들은 그만큼 쉴 수 있으니, 이보다 좋을 수가 있을까. 그럼 출발해보자!





CONTENTS

PINGTUNG TRAVEL GUIDE Vol.02

핑둥시 / 형춘진 / 처청향 / 창즈향 / 옌푸향 / 완완향 / 리강향 / 주루향 / 주텐향 /
린뤄향 / 칸딩향 / 신피향 / 만저우향



ROUTE
04



창즈향, 옌푸향, 완완향, 형춘진 **14**
동물과 친구 맺기



ROUTE
01

어흥!



핑둥시
우리 함께 놀아요

08

ROUTE
02



형춘진, 처청향
바다와 친해지기

10

ROUTE
03



형춘진, 만저우향
반도의 생태계 보물찾기

12

6

ROUTE
05



리강향, 주루향, 주텐향, 린뤄향 **16**
알록달록 꽃들이 가득한
화원으로

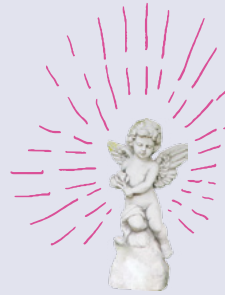

ROUTE
06



칸딩향, 신피향
아이들이 더 좋아하는 농촌 **18**

7

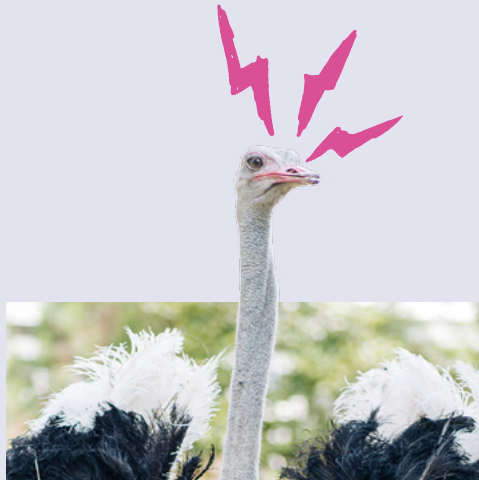

우리 함께 놀아요

테마파크 # 상상력발산 # 신체활동

아이들의 상상력은 그 한계가 없어서 마음껏 펼치기에 아주 큰 공간이 필요하다. 핑동에는 최신식의 공유 공원이 많아서, 여러 멋진 미끄럼틀과 놀이기구가 있고, 물놀이와 모래놀이도 할 수 있다. 마음껏 뛰어 놀 수 있으니 아이들의 상상력을 온몸으로 표현할 수 있다.



1 \ 모래 위 거대한 해적선 /

용따 공유 공원

- 핑동현 핑동시 용따로 70 호
- 연중무휴 (22:00 이후 소등)

핑동시는 폐차장이었던 곳을 공유 공원으로 개조하여 핑동의 첫 어린이 전용 자전거 PU 트랙과 대형 벙커를 설치한 공원을 만들었다. 또한 모래 사장 위에 거대한 목조 선을 두었고, 3 종류의 미끄럼틀과 흔들 다리도 만들었다. 망원경과 확성기도 두어, 어른들과 아이들이 모두 즐길 수 있는 공원이다.



2 \ 동화와 놀이동산 /

허핑 공원

- 핑동현 핑동시 화평로 95 호
- 연중무휴 (21:00 이후 소등)

허핑 공원은 장애인과 노인도 함께 즐길 수 있는 공원이다. 여러 동화를 모티브로 한 놀이기구가 있어서, 마치 동화 속에 들어간 기분이다. 장애인도 함께 즐길 수 있는 놀이 기구는 모두가 다 함께 하늘을 나는 짜릿함을 느낄 수 있어서 가장 인기있는 놀이기구이다.



3 \ 10 마리의 동물과 즐기는 미끄럼틀 /

빅토리 동물 미끄럼틀 공원

- 핑동현 핑동시 중산로와 란저우가 교차로
- 연중무휴 (21:00 이후 소등)

5~12 세 어린이를 위해 설계된 이 공원은 안전한 인공 잔디 위에 10 개의 귀여운 동물 모양의 미끄럼틀이 설치되어 있다. 애벌레와 까치, 코끼리, 고래, 강아지 그리고 공룡까지. 심지어는 화장실도 무당벌레 모양이니, 거의 동물원이라고 봐도 무방하다.



4 \ 물줄기를 따라 만들어진 / 모두를 위한 공원

푸싱 공원

- 핑동현 핑동시 겐쑹난로 35 호
- 연중무휴

푸싱 공원의 모든 시설물은 물줄기를 따라 설계가 되어있다. 장애물이 없는 산책로, 다리, 구름다리 등 모든 연령의 방문자가 즐길 수 있는 공원이다. 그중, 벌집을 테마로 한 어린이 놀이터는 모두의 주목을 끈다. 아이들은 꿀벌이 된 듯 벌집 이곳저곳을 오가며 놀 수 있다.



바다와 친해지기

바다공부 # 아이와 _ 함께 # 신체활동

핑동시는 해안선이 매우 길고, 바다도 매우 드넓다. 게다가 해양 생물관 뿐 아니라 사이잘 공업 역사 전시관, 타이 파워 전시 센터까지 있어서, 바다, 물새, 역사, 전력 등 다양한 분야에 대해 배울 수 있는 백과사전과 같다. 아이와 함께 이곳의 넘치는 지식들을 알아보러 가자.



5 \어른 아이 함께 즐기는 모험의 세계 /

국립 해양 생물 박물관

거대한 수중 왕국으로 들어가, 추운 펭귄 세계도 즐겨보고, 벨루가 친구의 집도 둘러보자. 해양관은 단순한 생태 교육에 스토리텔링을 더하여 어른과 아이 모두가 함께 즐기기에 좋은 여행코스이다. 만약 낮에 시간이 안된다면, 전문 해설가가 인솔하는 단독 심야 프로그램도 있다.

- 핑동현 처청항 허우만로 2 호
- 08-882-5678
- 운영 시간 : 09:00-17:30

6 \새 감상과 바닷가의 일몰

롱란탄 자연 센터

‘용담추영’으로 형촌의 팔경 중 하나로 손꼽히는 용란탄은 각종 동물들이 머무르는 서식지이다. 매년 8월이면 백로의 대이동을 관측할 수도 있고, 10월이면 댕기흰죽지기가 이곳을 찾아오기도 한다. 그 외에도 롱란탄 옆의 관산은 해발 고도 152m로 항구의 멋진 석양을 구경하기 딱 좋은 높이이다.

- 핑동현 형촌진 동탄로 86 호
- 08-889-1456 ● 운영 시간 : 08:30-17:00



LONGLUAN LAKE



7 \형촌 사이잘 공장의 역사 속으로 /

사이잘 공업 역사 전시관

- 핑동현 형촌진 차오탄로 4 호
- 08-886-6520 ● 운영 시간 : 08:30-16:50



역사가 보존된 그곳으로 들어서면, 벽과 바닥, 모든 것들에서 형촌 사이잘 공장의 역사를 느껴본다. 전시관부터 호우피후 항구까지는 바다에서 휴양하기에 가장 적합한 곳이다. 새하얀 모래사장은 드넓고, 바닷물은 모래사장으로 넘실거리는데 아이들과 함께 물놀이를 하기에 안성맞춤이다.

8 \게임으로 배우는 전기 공부 /

타이 파워 전시 센터 (남부)

- 핑동현 형촌진 따광리 따광로 79 호 64 ● 08-886-7630
- 운영 시간 : 08:30-17:30, 매주 월요일 및 구정 기간 (구정 전일 ~ 구정 다음날) 휴관



타이완의 끝에 있는 마오비터우 공원에 오른 후, 주요 발전소 중 하나인 남부 타이 파워 전시 센터도 방문해보자. 전시관에는 전기에 관한 여러 상식 외에도 냉각수를 순환하여 냉열 교환 원리를 습득할 수 있는 미끄럼틀도 있다.

반도의 생태계 보물찾기

반도 _ 탐험 # 국가공원 # 생태문화

현지인이 가득한 마을에 들어가 책을 읽고, 차를 음미해보고, 어촌의 노래를 들어보았나요? 아니면 국가 공원에 가서 풀벌레 노래 소리를 들어봤나요? 설마 아무것도 안해본 건 아니겠죠? 어서 문을 박차고 나가 활력이 넘치는 현지인의 생활 속으로 들어가보세요.



9 \맛있기로 유명한 랑차오 쌀 /

롱쉐이 지역 사회

● 평동현 형촌진 롱쉐이리 롱첸로 284 호 ● 0978-935-922 ● 예약 필수

롱란탄 자연 센터에서 롱쉐이 지역 사회도 함께 살펴볼 수 있다. 최근 몇년간 유기농 사업을 추진하여, 마을의 생태 재건에 성공하였고, 겨울철에는 물새들이 이 곳을 거쳐 지나간다. 이곳에서 농업 교육을 받을 수 있는데, 모내기와 수확을 배울 뿐 아니라 자신이 직접 수확한 쌀로 밥을 지어먹을 수도 있다. 이곳의 쌀은 맛있기로 유명하니 잊지 말고 꼭 먹어보도록 하자.



10 \꽃사슴 보호 센터 /

서딩 부락

● 평동현 형촌진 킨딩리 서딩로 128 호
● 08-886-2720 · 0972-427-899
● 예약 필수



서딩 자연 공원은 산호초로 구성된 특별한 자연 경관을 지녔을 뿐 아니라 타이완에서만 볼 수 있는 특별한 식물을 잘 보호해 두었다. 해설자의 안내를 따라가다 보면 원시 생태 경로로 들어서고, 나비 협곡과 감나무 숲의 아름다움을 볼 수 있다. 아니면 야간에는 꽃사슴 보호 센터로 들어가게 되는데 반딧불이나 범무늬개구리, 야광버섯 등을 볼 수 있다. 이렇게 생명의 오묘함과 아름다움을 배워보자.



11 \백년 역사의 오랜 어촌 /

쉐이와쿠 지역사회

● 평동현 형촌진 어란리 평사로 500 항 10 지 5 호 ● 0909-013-928 ● 예약 필수

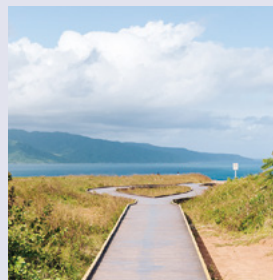

쉐이와쿠 지역사회는 백년이 넘는 역사를 가진 오래된 어촌이다. 20여 년 전, 목초업으로 전환하여, 해안가의 언덕에 사슴이 서식하도록 만들어, 오늘날 생태 여행을 할 수 있는 기반을 마련하였다. 친절한 해설자와 함께 쉐이와쿠를 걷다 보면 대초원에서 뛰노는 꽃사슴과 멀리서 불어오는 짙 짙한 바다 내음에 그곳에 마음을 두고 오게 된다.

12 \신비한 강커우의 차 /

강커우 지역사회

● 평동현 만저우향 강커우촌 공관로 42 호
● 0963-522-868
● 예약 필수

강커우 지역사회의 생태 코스를 예약하면, 백년 역사를 지닌 해변 다원에 들어가, 신비한 강커우의 차를 배워볼 수 있다. 또 강커우의 흔들다리에서 그 풍경을 즐길 수도 있다. 밤이 되면, 계의 생태 환경을 구경하는 작은 코스도 있다. 현지의 인문 정취를 탐색하다 보면, 느린 생활의 미학을 느껴볼 수 있다.



동물과 친구 맺기

농업교육 # 동물을 _알아가며_ 생명을 _소중히_

농장의 문을 열고 들어가면 동물들이 우리를 맞아준다. 사슴들과 양떼들이 와서 애교를 떨며 우리의 마음을 녹게 만든다. 동물과 교감을 하며, 아이들은 동물을 이해하고, 생명을 다루는 법을 배우고, 마음으로 세상을 보는 법을 배울 수 있게 된다. 농업 교육도 이런 생명 교육의 일환이다.



13 \가업으로 이어가는 목장 직접 만드는 양 젖 요리 /

시양양 목장

- 평등현 완란향 신즈촌 중성로 29-2 호
- 08-783-4824
- 영업 시간 : 10:00-18:00, 월요일 휴무

시양양 목장은 원래 양 젖을 짜는 목장이었으나, 2대 목장주에게 넘어간 후, 가족들이 방문하여 체험할 수 있는 공간으로 탈바꿈하였다. 목장에서 아이들은 직접 목초를 먹고, 새끼양과 교감을 하기도 하고, 직접 양 젖으로 빵을 만들기도 한다. 신선한 양 젖 요리를 먹고 나면, 분명 사랑에 빠지고 말 것이다.

날 보러 와요



14 \ 타이완에서 제일 큰 타조 농장 /

타조 관광 레저 농장

- 평등현 엔푸향 엔중촌 민푸로 86 호 ● 08-793-1786
- 영업 시간 : 10:30-18:00, 일요일 휴무 (단체 시 예약 필수)

타조 양식장에서 타조 농장으로 모습을 바꾼 이곳은 20년이 넘는 역사를 지니고 있고, 타이완에서 가장 큰 타조 전문 농장이자 관광 지역이다. 이곳에서는 타조에게 먹이를 주기도 하고, 만져보기도 하며, 1.6kg에 달하는 타조알을 직접 들어볼 수도 있다. 심지어는 타조알을 직접 “뺏아” 볼 수도 있어, 얼마나 강력한지 체험도 가능하다. 타조에 관한 모든 지식은 이곳에서 습득할 수 있다.

15 \ 61 개의 대형 수족관 /

농업 생물 과학기술원 관광 수족관

- 평등현 창즈향 위안씨 1로 12 호
- 08-762-0163
- 영업 시간 : 09:00-17:00, 월요일 휴관 (연휴 및 국가 공휴일 휴관)



산업 고도화를 추진 중인 농업 생물, 그리고 오색 찬란한 산호초와 수초들, 열대어가 모인 환상의 세계. 이곳은 평등 과학 기술 농업의 중심이라고 할 수 있다. 또한 아시아와 태평양 지역에서 가장 중요한 수족관이라고도 할 수 있다. 전세계 최초로 대형 수족관을 생산하였고, 61개에 달하는 대형 수족관으로 전시 공간을 가득 채워 두었다.



16 \ 꽃사슴이 내 앞에, 친구가 되어보자! /

루징 꽃사슴 생태 목장

- 평등현 형춘진 형공로 1097-1 호 ● 08-888-1940
- 운영 시간 : 10:00-16:30

루징은 최근 새롭게 만들어진 생태 목장이다. 주로 꽃사슴 먹이 체험을 하고 있다. 멋진 디자인을 한 이곳은 사슴의 먹이를 직접 골라 먹여줄 수 있으며, 최근에는 카피바라 가족이 이곳으로 이사를 오기도 했다.

알록달록 꽃들이 가득한 화원으로

꽃나라 # 꽃향기 # 생태화원

꽃내음이 가득한 천국으로 가보자. 매혹적인 장미, 우아한 분위기의 열대 난화, 자연스레 마음이 끌리는 허브 그리고 상큼한 향기가 풍기는 유자꽃까지... 이들 사이에서 대화를 하다보면, 아이와 함께 서로에 대해 더 잘 알 수 있게 되지 않을까 하는 기대감이 든다.



17 \마음이 편해지는 허브천국 /

신즈웬 허브 화원

● 평동현 리강향 궤장로 126 호 ● 08-772-2077
● 운영 시간 : 10:00-22:30

리강 제방의 이 화원을 처음 보면, 향긋한 허브 향에 온 마음을 빼앗기고 말 것이다. 자연과 생태를 중시하는 화원의 주인은 허브를 메인으로 800 평의 허브 교습 재배 단지를 만들었고, 수제 허브 염색, 허브 오일 조향, 간식 제작 등의 체험 활동을 구성했다. 이러한 체험들은 분명 바쁜 사회에 치인 우리 현대인들을 치유해줄 것이다.



18 \매혹적인 식용 장미 /

따화 화원

● 평동현 주루향 주루로 1 단 타이 3 선 426.4K-427K 사이 ● 08-739-6588
● 영업 시간 : 주말 및 국가 휴일 09:00-17:00(매년 11월부터 이듬해 4월까지 개방)

따화 화원은 식용 장미를 전문으로 하는 화원이다. 꽤 많은 유명한 식당이나 디저트 가게에서 사용 중인 식용 장미는 모두 이 아름다운 화원에서 왔다. 매년 겨울 기간에는 특별히 화원을 개방하여 <따화 1호> 와 <따화 2호> 두 품종을 살펴볼 수 있다. 평소에는 자체 생산한 각종 장미 차와 잼, 오일 등을 구입할 수 있다.



사진 출처 : 따화 화원

19 \온키디움 허니 엔젤이 바로 이곳에 /

엔젤 화원

● 평동현 주텐향 평민촌 푸안로 120 항 101 호
● 08-780-1699
● 영업 시간 : 10:00-18:00, 주말 09:00-21:00, 화요일 휴무

엔젤 화원은 열대 난꽃 화원으로, 화원주는 온키디움 품종 중 하나인 허니엔젤에서 이름을 따 엔젤 화원이라는 이름을 지었다. 아름다운 장식들이 우아한 분위기를 자아내어, 마음이 편안해진다. 결혼식, 피로연, 모래 놀이 등 다양한 서비스를 제공하고 있으며, 또한 이곳의 식재료를 활용한 음식도 맛볼 수 있다.



20 \귀농 청년이 만든 화원 /

오우웬 화원

● 평동현 린뤼향 민주로 453-2 호 ● 08-721-4446 ● 영업 시간 : 단체 예약만 가능

귀농한 청년이 자신의 꿈을 담아 만든 화원이다. 오래전 빈랑 밭이었던 곳과 양계장을 합쳐 여러 종의 개구리와 나비, 반딧불이가 함께 사는 지금의 생태 화원으로 만들었다. 작고 보잘 것 없던 곳을 최고의 생태 교육의 장으로 만든 것이다. 이곳은 단체 예약 시스템을 사용 중인데, 계절에 맞춰 그에 맞는 체험 활동을 제공하기 위함이다.



아이들이 더 좋아하는 농촌

농활 # 마음의여유 # 마을산책

핑동의 농촌을 살펴보기로 했다면, 칸딩과 신피를 빼놓으면 안된다. 다양한 레저 농장들로 도시가 마음에 쌓은 답답함을 날려버리고, 마음껏 뛰놀아 보자. 드넓은 들판과 푸르른 숲은 농촌의 활력을 충분히 느끼게 한다.



21 \ 차나무 숲 속으로 들어간 요정 /

Amida 요정 차나무 목장

- 핑동현 신피향 병 118 향도 ● 08-798-2340
- 운영 시간 : 10:00-17:30, 수요일 휴무

신피에 있는 Amida 요정 테마 파크는 유일하게 호주의 차나무가 심어진 목장으로, 주인은 이 차나무 숲을 신비한 조경과 함께 결합하여 북유럽 신화 속 요정마을 3 곳을 재현해냈다. 규모는 크지 않지만, 아이들이 좋아할 분위기와 다과 서비스, 소동물 먹이 체험 등이 있어 들러볼 가치가 있는 곳이다.

22 \ 옛 철길 따라 감상하는 습지 풍경 /

칸딩향 생태 공원

- 핑동현 칸딩향 병 70 향도위 (허우포루와광명루 교차 구역)
- 운영 시간 : 연중무휴 종일 운영



칸딩향 생태 공원은 생태 녹화 방식으로 조성되었으며, 공원 내에는 호수를 따라 산책로가 조성되어 있어 습지 풍경을 구경할 수 있다. 공원과 연결된 철로는 원래는 사탕수수를 운반하는 데에 쓰였던 옛 타이슈가의 철로였다. 그 길을 따라 가면 작은 마을이 나오니, 건강을 위해서도 또 타이슈가의 과거를 살펴보면서도 따라 걸어보길 추천한다.

23 \ 도로를 따라 나는 냄새, 농치지 마세요 /

오래된 기억의 맛

- 추천 식당 : 엽가 칸딩 냉면 (葉家坎頂涼麵), 칸딩루 쌀국수 (坎頂魯米粉), 향호미 임산물점 (香好味山產), 자웨이 임산물점 (嘉惠山產店) (부록 참고)

칸딩의 종정루를 걷다보면 길거리를 따라 식욕을 자극하는 다양한 음식의 냄새가 풍긴다. 이 지역은 오래된 방법으로 만드는 루메이 유명하다. 또 콩나물과 오이채를 곁들일 전통 냉면은 고소한 참깨 소스의 냄새가 풍기고, 산의 특산물 점은 산호(山豪) 볶음이 유명한데, 이는 당업시대 때부터 칸딩에 사탕수수를 심던 추억의 맛이라 할 수 있다.



24 \ 물을 테마로 한 휴식 장소 /

쓰투장 물 농장

- 핑동현 신피향 연산공로 185 선 57K 위치
- 0905-959-161 ● 영업 시간 : 주말 09:00-18:00



현지 기업이 조성한 쓰투장 물 농장은 '물'을 테마로 한 레저 농장이다. 비록 큰 건축물은 없지만, 광활한 녹지와 작은 언덕, 그리고 끝없이 펼쳐진 호수가 있다. 그 외에도 무지개 다리와 모래사장, 캠핑장 등의 레저 시설이 갖춰져 있다. 레저 활동을 즐기는 가족이라면 꼭 들릴 가치가 있는 공간이다.





ROUTE 3 반도의 생태계 보물찾기

룡쉐이 동네

주소 : 핑둥현 헝춘진 룡쉐이리 룡첸로 284 호

전화번호 : 0978-935-922(룡쉐이 지역사회 생태 여행)

운영 시간 : 예약 필요

서딩 부락

주소 : 핑둥현 헝춘진 서딩리 서쑹로 128 호

전화번호 : 08-886-2720, 0972-427-899 (칸딩 서딩 부락)

운영 시간 : 예약 필요

쉐이와쿠 동네

주소 : 핑둥현 헝춘진 어란리 평샤로 500 항 10 의 5 호

전화번호 : 0909-013-928(쉐이와쿠 생태 지역사회)

운영 시간 : 예약 필요

강커우 동네

주소 : 핑둥현 만저우항 강커우촌 공관로 42 호

전화번호 : 0963-522-868(만저우 강커우 지역사회 생태 여행)

운영 시간 : 8:30-17:00 예약 필요

ROUTE 6 아이들이 더 좋아하는 농촌

엽가 칸딩 냉면 (葉家坎頂涼麵)

주소 : 핑둥현 칸딩항 중정로 110 호

전화번호 : 08-863-1720

운영 시간 : 07:00-14:00, 월요일 휴무

칸딩루 쌀국수 (坎頂魯米粉)

주소 : 핑둥현 칸딩항 중정로 180 호

전화번호 : 08-863-2431

운영 시간 : 06:30-14:00

향호미 임산물점 (香好味山產)

주소 : 핑둥현 칸딩항 중정로 224 호

전화번호 : 08-863-2538

운영 시간 : 11:00-21:00

자웨이 임산물점 (嘉惠山產店)

주소 : 핑둥현 칸딩항 중정로 222-1 호

우체국 옆

전화번호 : 08-863-1701

운영 시간 : 10:30-22:30

핑둥 여행 — Vol.2 아이들의 놀이동산

제작 기관 핑둥현 정부

주소 핑둥시 쓰요우로 527 호

편집처 핑둥현 정부 교통 여행처

전화번호 08-732-0415

출간년도 2022 년 1 월

*영업 시간 등은 실제 관광지 혹은 업체의 공지를 기준으로 하였으며, 실제와는 다를 수 있습니다. 핑둥현 정부 광고



핑둥 관광여행사이트



핑둥으로 가다

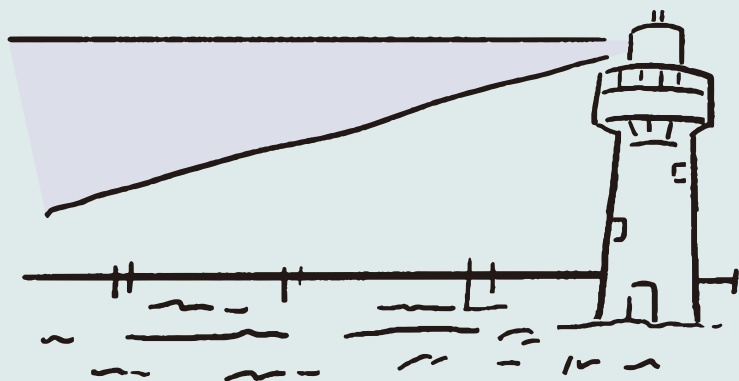

PINGTUNG
TRAVEL
GUIDE 2022

屏東縣政府

